



LÄNSSTYRELSEN  
UPPSALA LÄN

Anton Näsman  
Vilthandläggare  
010-2233434  
anton.c.nasman@lansstyrelsen.se

Beslut

1(8)

2020-10-13

218-7829-2020

Erik Lundborg  
Ingla gård 8  
740 20 Vänge

## Ansökan om skydds jakt efter lo

### Beslut

Länsstyrelsen beslutar med villkor att bevilja skydds jakt efter en (1) sändarförsedd lo för att förebygga allvarlig skada på tamdjur.

Beslutet gäller från och med beslutsdatum till och med den 12 november 2020 med följande villkor:

- Skyddsjakten omfattar en (1) lo och ska avbrytas omedelbart när en lo fällts eller blivit påskjutet. Endast lo försett med GPS-halsband får fällas.
- Skyddsjakten får bedrivas på fastigheterna Tibble-Vrå 2:5, Testa 6:1 och Tibble-Vrå 4:1 i Uppsala kommun enligt bifogad karta, samt vid obruten spårlopa på snö eller spårning med hund från hage på ovan nämnda fastigheter där angrepp tidigare skett. Vid jakt med hund ska lämplig spårande hund användas för att följa obrutet spår av lo från hagen och ställande hund för att på ett säkert sätt kunna avliva funnet lo. Om skydds jakt bedrivs vid spårning med hund eller obruten spårlopa på snö från hage ska samråd ske med länsstyrelsens personal.
- Jakträttshavaren ska ha gett tillstånd till skyddsjakten. Skyddsjakten får dock bedrivas på annans mark i samband med spårning av obruten spårlopa från ovan nämnda hagar. Jakträttshavaren bör då om möjligt kontaktas.
- Lohona som åtföljs av ungar får inte fällas eller påskjutas.
- Skyddsjakten får bedrivas dygnet runt.
- Fast och rörlig belysning får användas vid skyddsjakten.
- Godkänd fälla för lo får användas i anslutning till hagen.
- Sökande utser jaktledare för skyddsjakten i samråd med Länsstyrelsen.
- Fällt lo ska besiktas av Länsstyrelsen. Länsstyrelsen äger rätt att bestämma förfarandet med djuret.

POSTADRESS 751 86 UPPSALA GATUADRESS Bävrens gränd 17  
TELEFON 010-22 33 000 FAX 010-22 33 010

E-POST uppsala@lansstyrelsen.se WEBBPLATS www.lansstyrelsen.se/uppsala



2020-10-13

218-7829-2020

- Skyddsjakten ska bedrivas med största möjliga hänsyn till såväl berörd art som övrig fauna samt rekreationssökande allmänhet.
- Den som bedriver skyddsjakt med stöd av detta tillstånd ska kunna uppvisa en kopia på beslutet i samband med tillsyn.
- Motordrivet fordon får användas vid skyddsjakten för att ringa det skadegörande djuret och fastställa dess ungefärliga vistelseplats. Vidare medges tillstånd att genskjuta lo som spåras av hund. Motordrivet fordon har samma betydelse som 1 § lagen (2001:559) om vägtrafikdefinitioner. Undantaget ger inte rätt att från motordrivet fordon skjuta eller förfölja viltet. Undantaget ger inte heller rätt att nyttja motordrivet fordon för att förhindra att lon kan undkomma eller för att avleda dess uppmärksamhet från den som jagar.
- Skyddsjakt ska bedrivas med någon av de vapentyper som gäller för jakt på lo enligt Naturvårdsverkets föreskrifter och allmänna råd om jakt på statens vilt (NFS 2002:18).
- Fällt eller påskjutet lo ska omedelbart anmälas till Länsstyrelsen på telefon 010-22 33 224. När djuret fällts (eller påskjutits) ska följande uppges:
  - Uppgifter om var och när djuret fällts (datum, tid och markering på karta)
  - Skyttens namn, adress och telefonnummer
  - Djurets kön
  - Hur djuret fällts

Skyddsjakt som inte följer ovanstående villkor sker utan stöd av beslutet och i strid mot fredningsbestämmelserna i 3 § jaktlagen (1987:259). Länsstyrelsen erinrar om att jakt som inte sker i enlighet med beslutet utgör jaktbrott enligt 43 och 44 §§ jaktlagen (1987:259).

Länsstyrelsen förordnar att detta beslut ska gälla utan hinder av att det överklagas.

### **Beskrivning av ärendet**

Den 12 oktober 2020 kontaktade ni länsstyrelsen då ni misstänkte ett rovdjursangrepp på tamdjur. Skadorna besiktigades samma dag av besiktningsman från länsstyrelsen som kunde konstatera att det rörde sig om ett loangrepp (Rovbase ID V502033). 4 tackor dödades vid angreppet. Runt hagen finns rovdjursavvisande stängsel som följer Viltskadecenters rekommendationer och som besiktigats och godkänts av länsstyrelsen. Dessutom har stängslet kompletterats med en ytterligare eltråd ovanför de övriga. I hagen fanns också vakdjur i form av två lamavalacker. I samband med angreppet satte länsstyrelsen upp kameror i anslutning till hagen. Vid besiktningen gick länsstyrelsens besiktningsperson runt stängslet och inga brister kunde konstateras.



2020-10-13

218-7829-2020

Den 12 oktober 2020 inkom ni med en ansökan om skydds jakt efter ett (1) lo för att förhindra allvarlig skada på tamdjur (får). Ansökan gäller fastigheterna Tibble-Vrå 2:5, Testa 6:1 och Tibble-Vrå 4:1 i Uppsala kommun under perioden 12 oktober till 12 november 2020. Ni skriver i ansökan att ni önskar bedriva vakjakt samt spårning från hage med hund. Om lofälla finns tillgänglig önskar ni använda även den. Ni uppger i ansökan att skadorna hittills uppskattas till 39 500 kronor och att en fortsatt skadesituation skulle kunna innebära skador uppskattade till 191 500 kronor.

Den 13 oktober 2020 kontaktade ni återigen länsstyrelsen då ni misstänkte ett nytt rovdjursangrepp på tamdjur. Skadorna besiktigades samma dag av besiktningsman från länsstyrelsen som kunde konstatera att det även denna gång rörde sig om ett loangrepp (Rovbase ID V502034). 1 tacka dödades vid angreppet, även denna gång innanför rovdjursavvisande stängsel. På en av länsstyrelsens kameror som satts upp i hagen den 12 oktober filmades ett lo med GPS-halsband vid platsen för ett av de dödade fåren.

Ni har tidigare haft angrepp av lodjur innanför rovdjursavvisande stängsel och också beviljats skydds jakt. Inget lodjur fälldes under den skydds jakten.

### **Motivering till beslutet**

Vid prövning av skydds jakt gör länsstyrelsen en samlad bedömning i varje enskilt fall. Bedömningen görs utifrån eventuella skadors omfattning, under hur lång tidsperiod som dessa skett, om skadeförebyggande åtgärder vidtagits och om det finns andra möjligheter till förebyggande av skada.

Länsstyrelsen gör bedömningen att den skadegörande individen bär sändarhalsband och har tagit sig in i en hage med rovdjursavvisande stängsel. I nuläget har vi inte vetskap om fler sändarförsedda individer i närområdet.

### **Annan lämplig lösning**

Ni har på fastigheten ett rovdjursavvisande stängsel. Stängslet är byggt i likhet med Viltskadecenters rekommendationer för rovdjursavvisande stängsel, samt har eltrådar med hög spänning. Dessutom har en extra övre eltråd satts upp ovanför den övre eltråden som rekommenderas av Viltskadecenter. Vid besiktning var stängslet i gott skick. Ni har tidigare försökt ta in djuren nattetid samt att flytta dem till andra hagar, men det har inte fungerat tillfredsställande. Länsstyrelsen konstaterar därför att ett flertal förebyggande åtgärder vidtagits men inte haft önskvärd effekt och andra lämpliga lösningar saknas.

### **Gynnsam bevarandestatus**

Länsstyrelsen gör bedömningen att skydds jakt efter en (1) lo inte skulle påverka artens gynnsamma bevarandestatus.

### **Allvarlig skada**

I Nationell förvaltningsplan för lo (Naturvårdsverket) kan man läsa att en viss påverkan av yttre faktorer, till exempel rovdjur, kan bedömas som en normal affärsrisk när man bedriver tamdjurskötsel. Vidare anser Naturvårdsverket, utifrån Viltskadecenters rekommendationer, att det inte är kostnadseffektivt att stängsla förebyggande mot lo om man inte redan har haft angrepp i en besättning (Viltskadecenter 2013a). Bidrag till



skadeförebyggande åtgärder specifikt för lo bör inte prioriteras, om inte särskilda skäl föreligger. Enstaka angrepp av lo bör hanteras genom ersättning. Vid upprepade angrepp i samma område och med allvarlig skada som följd bör skydds jakt övervägas om problemet inte går att lösa på annat sätt och förutsättningarna i övrigt är uppfyllda. Länsstyrelsen gör bedömningen att de förebyggande åtgärderna inte har önskad effekt och att problemet inte går att lösa på detta sätt. Upprepade angrepp av lo har dokumenterats på samma fastighet under 2019 och 2020. Länsstyrelsen anser att det föreligger risk för ytterligare allvarlig skada genom förnyade angrepp och att andra lämpliga lösningar saknas. Därför beviljar Länsstyrelsen tillstånd till skydds jakt.

### **Bestämmelser som beslutet grundas på**

Lo innefattas, tillsammans med björn och varg, av ett strikt skydd i Art- och habitatdirektivet som förbjuder att bland annat stora rovdjur dödas avsiktligt. De möjligheter till undantag från förbudet som direktivet medger genomförs med motsvarande bestämmelser i jaktlagen (1987:259) och jaktförordningen (1987:905).

I 23 a § jaktförordningen regleras förutsättningarna för skydds jakt efter stora rovdjur: Det ska inte finnas någon annan lämplig lösning och skydds jakten får inte försvåra upprätthållandet av en gynnsam bevarandestatus hos artens bestånd i dess naturliga utbredningsområde och jakten ska ske för att förhindra allvarlig skada, särskilt på gröda, boskap, skog, fiske, vatten eller annan egendom.

I enlighet med 24a § i jaktförordningen har Naturvårdsverket i sitt beslut av den 21 april 2020 (Dnr. NV-00303-20) delegerat rätten att besluta om skydds jakt efter lo till bland annat Länsstyrelsen Uppsala. I enlighet med 23b § jaktförordningen får länsstyrelsen därmed besluta om skydds jakt efter ansökan av den som riskerar att drabbas av skada, eller på myndighetens eget initiativ, om förutsättningarna enligt 23a § jaktförordning är uppfyllda. I 9 b § jaktförordningen regleras hur sådana beslut om bland annat skydds jakt på stora rovdjur ska utformas. Där anges att föreskrifter eller beslut som avses i 11, 14 och 15 §§, 20 § 1 samt 21, 23 a-23 d, 24, 24 c, 29 och 31 §§ ska det anges

1. vilka arter som berörs och antalet djur som får fällas,
2. vilka medel och metoder som får användas,
3. Vilken tid och vilket område som avses,
4. 4.de villkor som i övrigt behövs för att så långt som möjligt undvika skador eller olägenheter av betydelse för den berörda artens tillstånd, och,
5. 5.den kontroll som kommer att ske.

Länsstyrelsen får besluta om undantag från bestämmelserna om jakttid enligt 9 § jaktförordningen (1987:905).

Enligt 10 § samma förordning får endast sådana vapen och andra jaktmedel användas som uppfyller de krav som Naturvårdsverket föreskriver vid jakt. Tillåtna jaktmedel regleras i Naturvårdsverkets föreskrifter och allmänna råd om jakt på statens vilt (NFS 2002:18).



Länsstyrelsen får besluta om undantag från bestämmelserna om att använda belysning enligt 15a § samma förordning.

Enligt 21 § samma förordning får länsstyrelsen besluta om att använda motordrivet fordon vid jakten.

Enligt 24 d § samma förordning får länsstyrelsen besluta om rätten att bedriva skydds jakt på annans jaktområde.

Enligt 33 § samma förordning ska vilt av bland annat lo som är fredat tillfalla staten. Enligt Naturvårdsverkets riktlinjer (rapport 6568) bör den beslutande myndigheten ange hur man ska förfara med dödat djur.

Länsstyrelsen får besluta om att beslut ska gälla även om det överklagas med stöd av 59 § samma förordning.

### **Information**

Enligt 28 § jaktförordningen får rovdjur som angriper tamdjur dödas när rovdjuret inte går att skrämja bort eller då angreppet inte kan avbrytas/avvärjas på något annat lämpligt sätt.

Då det sker ett rovdjursangrepp på tamdjur eller man har dödat ett rovdjur enligt 28 § jaktförordningen utanför kontorstid så ringer man 010-22 33 224 så snart som möjligt för att anmäla detta.

### **Du kan överklaga beslutet**

Se bilaga 2.

### **De som deltagit i beslutet**

Beslutet har fattats av enhetschef Monica Eriksson med vilthandläggare Anton Näsman som föredragande. I den slutgiltiga handläggningen har vilthandläggare Sebastian Olofsson deltagit.

**Denna handling är godkänd i Länsstyrelsens elektroniska system och har därför ingen namnunderskrift.**

### **Så här hanterar vi dina personuppgifter**

Information om hur vi hanterar dessa hittar du på [www.lansstyrelsen.se/dataskydd](http://www.lansstyrelsen.se/dataskydd).



LÄNSSTYRELSEN  
UPPSALA LÄN

Beslut

6(8)

2020-10-13

218-7829-2020

***Bilagor:***

1. Karta
2. Du kan överklaga beslutet

***Kopia till:***

Naturvårdsverket, [registrator@naturvardsverket.se](mailto:registrator@naturvardsverket.se)

Polismyndigheten i Region Mitt, [registrator.mitt@polisen.se](mailto:registrator.mitt@polisen.se)

Sirén, [assistent@siren.se](mailto:assistent@siren.se)

Statens Veterinärmedicinska Anstalt, SVA, [rovdjur@sva.se](mailto:rovdjur@sva.se)

Viltskadecenter, [jens.frank@slu.se](mailto:jens.frank@slu.se)

## Bilaga 1

## Karta

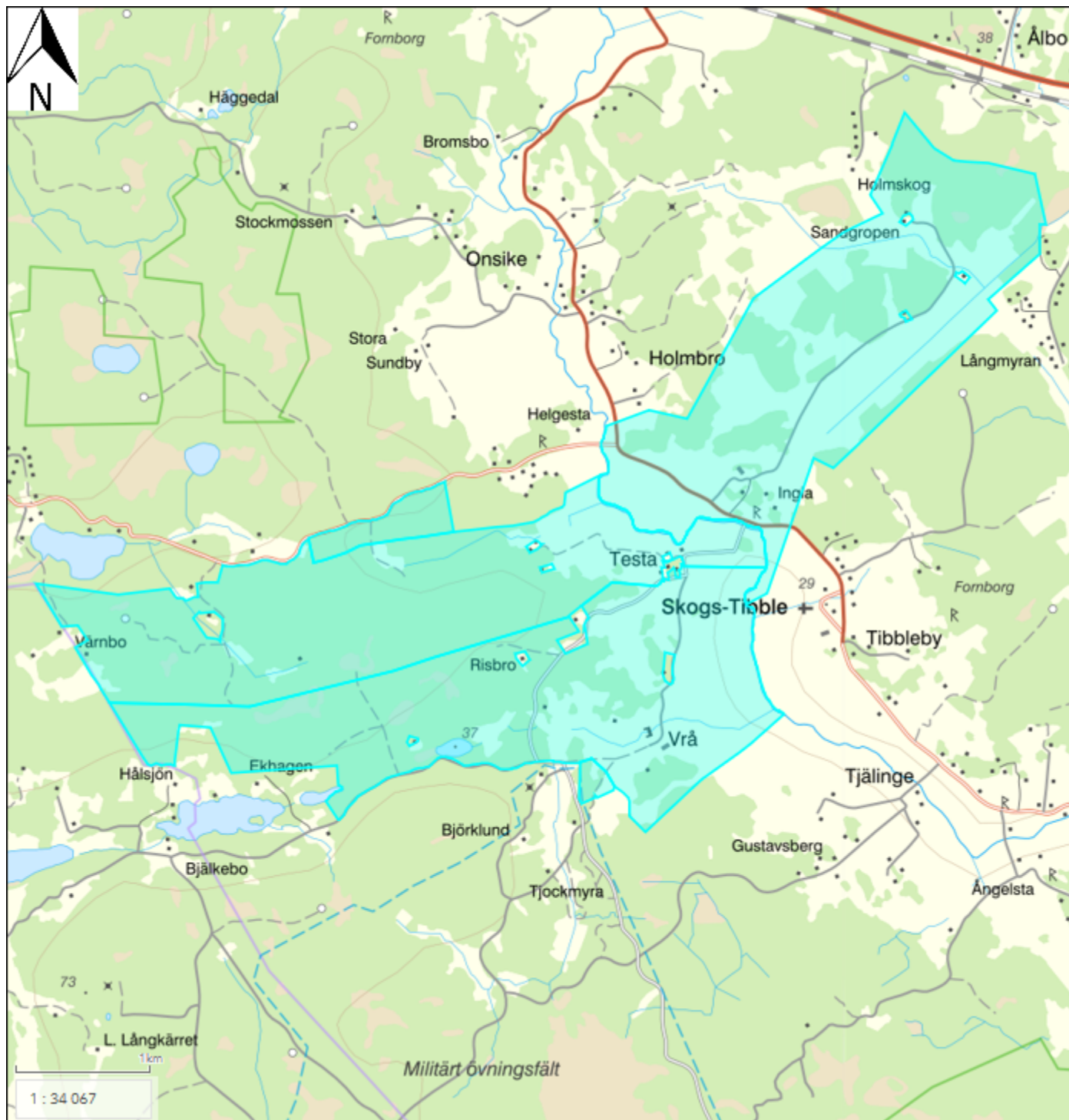

## **Bilaga 2**

### **Du kan överklaga beslutet**

Om du inte är nöjd med Länsstyrelsens beslut, kan du skriftligen överklaga beslutet hos förvaltningsrätten. Observera att du ska skicka eller lämna överklagandet till Länsstyrelsen i Uppsala län, 751 86 Uppsala. Du kan även skicka in överklagandet via e-post till uppsala@lansstyrelsen.se. Det ska du göra därför att Länsstyrelsen måste pröva om överklagandet har kommit in i rätt tid, innan det skickas vidare till förvaltningsrätten.

#### ***Tiden för överklagande***

Ditt överklagande måste ha kommit in till Länsstyrelsen inom tre veckor från den dag du fick del av beslutet. Om det kommer in senare kan överklagandet inte prövas. I ditt överklagande kan du be om att få ytterligare tid till att utveckla dina synpunkter och skälen till att du överklagar. Sedan är det förvaltningsrätten som beslutar om tiden kan förlängas eller inte.

Om den som överklagar är en part som företräder det allmänna, ska överklagandet dock ha kommit in inom tre veckor från den dag då beslutet meddelades

#### ***Ditt överklagande ska innehålla:***

- vilket beslut som överklagas, beslutets datum och diarienummer
- hur du vill att beslutet ska ändras
- varför du anser att Länsstyrelsens beslut är felaktigt

Skriv också följande uppgifter, om du inte tidigare lämnat dem:

- personnummer
- adress till bostaden
- telefonnummer där du kan nås
- eventuellt övriga uppgifter som behövs för att man ska kunna skicka handlingar till dig

Om du har handlingar eller annat som du anser stöder din uppfattning, bör du skicka med kopior på dessa.

#### ***Ombud***

Du har rätt att anlita ett ombud för att sköta överklagandet åt dig. I så fall ska ombudet underteckna skrivelsen, bifoga en fullmakt i original från dig samt uppge sitt namn, adress och telefonnummer.

#### ***Ytterligare upplysningar***

Har du ytterligare frågor kan du kontakta Länsstyrelsen på e-post till uppsala@lansstyrelsen.se eller telefon 010-223 30 00. Ange diarienummer för beslutet.